

Istituto Comprensivo Lodi 1

PIANO PER LA DIDATTICA DIGITALE INTEGRATA

e

REGOLAMENTO

PER LA DIDATTICA DIGITALE INTEGRATA

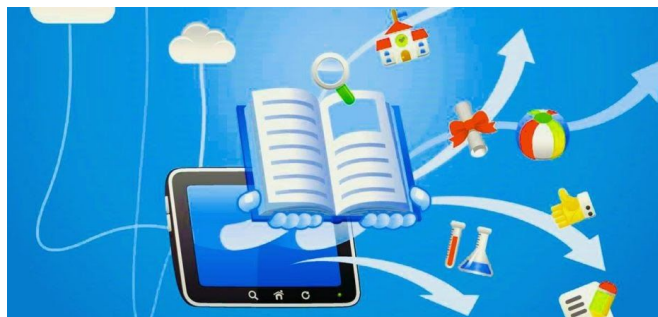

## PIANO PER LA DIDATTICA DIGITALE INTEGRATA

### Premessa

Per **Didattica digitale integrata** (DDI) si intende la metodologia innovativa di insegnamento-apprendimento, rivolta a tutti gli alunni dell'Istituto Comprensivo Lodi 1, come modalità didattica complementare che integra o, in condizioni di emergenza, sostituisce, la tradizionale esperienza di scuola in presenza con l'ausilio di piattaforme digitali e delle nuove tecnologie.

### Il quadro normativo di riferimento

*L'emergenza sanitaria ha comportato l'adozione di provvedimenti normativi che hanno riconosciuto la possibilità di svolgere "a distanza" le attività didattiche delle scuole di ogni grado, su tutto il territorio nazionale (decreto-legge 25 marzo 2020, n. 19, articolo 1, comma 2, lettera p)). Si rimanda alla normativa specifica di settore : D.L. 8 aprile 2020 n. 22. ; D.L. 19 maggio 2020 n. 34 e D.M.I. 26 giugno n. 39.*

Le Linee Guida (Allegato A al D.M. 26 giugno n. 39) hanno fornito indicazioni per la progettazione del Piano scolastico per la didattica digitale integrata (DDI) che l'Istituto Comprensivo Lodi 1 intende adottare.

### Le finalità del Piano

Le Linee Guida per la Didattica Digitale Integrata hanno richiesto l'adozione, da parte delle Scuole, di un Piano affinché gli Istituti siano pronti *"qualora si rendesse necessario sospendere nuovamente le attività didattiche in presenza a causa delle condizioni epidemiologiche contingenti"*.

Il presente Piano, adottato per l'a.s. 2020/2021, contempla la Didattica a distanza non più come didattica d'emergenza ma come didattica digitale integrata (DDI) che prevede l'apprendimento supportato dalle tecnologie, considerate uno strumento utile per facilitare apprendimenti curricolari e favorire lo sviluppo cognitivo.

La DDI costituisce parte integrante dell'offerta formativa dell'Istituto, sia in affiancamento alle normali lezioni in presenza, sia in loro sostituzione, in particolare nelle situazioni di emergenza che rendono impossibile l'accesso fisico alla scuola, così come la normale didattica d'aula.

### Gli obiettivi

Il Piano scolastico per la Didattica Digitale Integrata intende promuovere:

- l'omogeneità dell'offerta formativa: il Collegio Docenti, tramite il presente piano, fissa criteri e modalità per erogare la DDI, adattando la progettazione dell'attività educativa e didattica in presenza alla modalità a distanza, sia in modalità complementare che a distanza affinché la

proposta didattica dei singoli docenti si inserisca in una cornice pedagogica e metodologica condivisa;

- la realizzazione di attività volte allo sviluppo delle competenze digitali degli alunni;
- il potenziamento degli strumenti didattici e laboratoriali necessari a migliorare la formazione e i processi di innovazione delle istituzioni scolastiche;
- l'adozione di strumenti organizzativi e tecnologici per favorire la governance, la trasparenza e la condivisione di dati, nonché lo scambio di informazioni tra dirigente, docenti e alunni;
- la formazione dei docenti per l'innovazione didattica e sviluppo della cultura digitale per l'insegnamento, l'apprendimento e la formazione delle competenze lavorative, cognitive e sociali degli alunni;
- l'informazione puntuale, nel rispetto della privacy: l'Istituto informerà le famiglie sui contenuti del presente Piano ed agirà sempre nel rispetto della disciplina in materia di protezione dei dati personali raccogliendo solo dati personali strettamente pertinenti e collegati alla finalità che si intenderà perseguire;

### Organizzazione oraria della DDI

Così come previsto dalle *Linee Guida*, le modalità di realizzazione della DDI mireranno ad un equilibrato bilanciamento tra attività sincrone e asincrone. La progettazione didattica, anche al fine di garantire sostenibilità ed inclusività, eviterà che i contenuti e le metodologie siano la mera trasposizione di quanto solitamente viene svolto in presenza.

In caso di eventuali nuove situazioni di *lockdown*, per i diversi ordini dell'Istituto sarà prevista una diversa quota settimanale minima di lezione in *modalità sincrona* con l'intero gruppo classe, con possibilità di prevedere ulteriori attività in piccolo gruppo nonché proposte in *modalità asincrona* secondo le metodologie ritenute più idonee.

L'orario delle attività educative e didattiche sarà organizzato in base ai criteri definiti nel Regolamento della DDI integrato nel Piano.

### Le applicazioni per la Didattica Digitale Integrata

I principali strumenti di cui si avvale la Didattica a Distanza nel nostro Istituto sono i seguenti:

– **Registro Elettronico:** Dall'inizio dell'Anno Scolastico tutti i docenti e tutti gli alunni e le famiglie sono dotati di credenziali per l'accesso al Registro Elettronico Classeviva. Si tratta dello strumento ufficiale attraverso il quale i Docenti comunicano le attività svolte e quelle da svolgere e attraverso il quale la Direzione invia le comunicazioni ufficiali da parte della scuola.

– **G-Suite for Education**

L'account collegato alla G Suite for Education consente l'accesso alle applicazioni Google utili alla didattica attraverso un account personale fornito a ogni studente e ogni docente.

Tale piattaforma risponde ai necessari requisiti di sicurezza dei dati a garanzia della privacy.

È prevista la creazione di repository con l'ausilio di Google Drive che saranno esplicitamente

dedicate alla conservazione di attività o video lezioni svolte e tenute dai docenti. Tali contenitori virtuali saranno utili non solo per la conservazione, ma anche per ulteriore fruibilità nel tempo di quanto prodotto dai docenti stessi, anche in modalità asincrona, sempre nel rispetto della disciplina in materia di protezione dei dati personali, con particolare riguardo alla conservazione di

immagini e/o audio.

- **Libri digitali**

Sia per Docenti che per gli Alunni, vi è la possibilità di utilizzare i materiali digitali già forniti dalle case editrici a corredo dei libri di testo in uso.

- **Sito internet di Istituto**

Come già sperimentato nell'a.s. 2019/20, è attiva sul sito [www.iclodiprimo.edu.it](http://www.iclodiprimo.edu.it) una sezione dedicata alla scuola dell'Infanzia dove reperire materiali e proposte didattiche allo scopo di mantenere vivo il canale relazionale anche in caso di impossibilità di frequenza a scuola.

### Strumenti per la verifica

I consigli di classe e i singoli docenti individuano gli strumenti per la verifica degli apprendimenti inerenti alle metodologie utilizzate. Si ritiene che qualsiasi modalità di verifica di una attività svolta in DDI non possa portare alla produzione di materiali cartacei, salvo particolari esigenze correlate a singole discipline o a particolari bisogni degli alunni. I docenti avranno cura di salvare gli elaborati degli alunni medesimi e di avviarli alla conservazione all'interno degli strumenti di repository a ciò dedicati dall'istituzione scolastica, ovvero Google Drive.

### Valutazione

La normativa vigente attribuisce la funzione docimologica ai docenti, con riferimento ai criteri approvati dal Collegio dei Docenti e inseriti nel Piano Triennale dell'Offerta Formativa. Anche con riferimento alle attività in DDI, la valutazione sarà costante, garantendo trasparenza e tempestività e, ancor più laddove dovesse venir meno la possibilità del confronto in presenza, assicurando feedback continui sulla base dei quali regolare il processo di insegnamento/apprendimento.

La garanzia di questi principi cardine consentirà di rimodulare l'attività didattica in funzione del successo formativo di ciascuno studente, avendo cura di prendere ad oggetto della valutazione non solo il singolo prodotto, quanto l'intero processo.

La valutazione formativa tiene conto della qualità dei processi attivati, della disponibilità ad apprendere, a lavorare in gruppo, dell'autonomia, della responsabilità personale e sociale e del processo di autovalutazione. In tal modo, la valutazione della dimensione oggettiva delle evidenze empiriche osservabili è integrata, anche attraverso l'uso di opportune rubriche e diari di bordo, da quella più propriamente formativa in grado di restituire una valutazione complessiva dello studente che apprende.

### Formazione dei docenti e del personale assistente tecnico

L'Istituto predisporrà, all'interno del Piano della formazione del personale, delle attività che risponderanno alle specifiche esigenze formative. Pur avendo già effettuato numerosi incontri di formazione durante gli ultimi anni, l'Istituto propone attività di formazione incentrate sulle seguenti priorità:

- privacy e sicurezza
- multimedialità e competenze digitali (formazione sulle piattaforme in uso)
- metodologie innovative di insegnamento e ricadute sui processi di apprendimento.

## REGOLAMENTO PER LA DIDATTICA DIGITALE INTEGRATA

Il Regolamento, che integra il presente piano, individua le modalità di attuazione della Didattica digitale integrata dell'Istituto Comprensivo Lodi I.

### Finalità, ambito di applicazione e informazione

Il Regolamento è redatto tenendo conto delle Linee Guida per la Didattica Digitale Integrata in allegato al Decreto del Ministero dell'Istruzione del 26/06/2020 n. 39 ed è, su impulso del Dirigente scolastico, condiviso dal Collegio dei docenti, l'organo collegiale responsabile dell'organizzazione delle attività didattiche ed educative della Scuola, e approvato dal Consiglio d'Istituto, l'organo di indirizzo politico-amministrativo e di controllo della scuola che rappresenta tutti i componenti della comunità scolastica.

Le attività integrate digitali possono essere distinte in due modalità, sulla base dell'interazione tra insegnante e gruppo di alunni. Le due modalità concorrono in maniera sinergica al raggiungimento degli obiettivi di apprendimento e allo sviluppo delle competenze personali e disciplinari:

- *attività sincrone*, ovvero svolte con l'interazione in tempo reale tra gli insegnanti e il gruppo di alunni. In particolare, sono da considerarsi attività sincrone:
  - le video lezioni in diretta, intese come sessioni di comunicazione interattiva audio-video in tempo reale, comprendenti anche la verifica orale degli apprendimenti;
  - lo svolgimento di compiti quali la realizzazione di elaborati digitali o la risposta a test più o meno strutturati con il monitoraggio in tempo reale da parte dell'insegnante, ad esempio utilizzando applicazioni quali Google Documenti o Moduli;
- *attività asincrone*, ovvero senza l'interazione in tempo reale tra gli insegnanti e il gruppo di alunni. Sono da considerarsi attività asincrone le attività strutturate e documentabili, svolte con l'ausilio di strumenti digitali, quali:
  - l'attività di approfondimento individuale o di gruppo con l'ausilio di materiale didattico digitale fornito o indicato dall'insegnante;
  - la visione di video lezioni, documentari o altro materiale video predisposto o indicato dall'insegnante;
  - esercitazioni, risoluzione di problemi, produzione di relazioni e rielaborazioni in forma scritta/multimediale o realizzazione di artefatti digitali nell'ambito di un project work.

Le unità di apprendimento online possono essere svolte in modalità mista, ovvero alternando momenti di didattica sincrona con momenti di didattica asincrona anche nell'ambito della stessa lezione.

### Piattaforme digitali in dotazione e loro utilizzo

Le piattaforme digitali istituzionali in dotazione all'Istituto sono:

- il Registro elettronico
- la Google Suite for Education (o G Suite)

Nell'ambito delle attività in modalità sincrona, gli insegnanti firmano il Registro di classe in corrispondenza delle ore di lezione svolte come da orario settimanale delle lezioni sincrone della classe. Nelle note l'insegnante specifica l'argomento trattato e/o l'attività svolta.

Le presenze degli alunni alle lezioni sincrone vanno registrate spuntando la dicitura “presente a distanza”. Nell’ambito in modalità asincrona, gli insegnanti appuntano sull’agenda del Registro Classeviva, in corrispondenza del termine della consegna, l’attività richiesta al gruppo di alunni avendo cura di evitare sovrapposizioni con le altre discipline che possano determinare un carico di lavoro eccessivo. L’insegnante crea, per ciascuna disciplina di insegnamento (o ambito disciplinare assegnato allo stesso docente) e per ciascuna classe, un corso su Google Classroom come ambiente digitale di riferimento della gestione dell’attività didattica sincrona ed asincrona. L’insegnante invita al corso tutte le alunne e gli alunni della classe fornendo il codice di riferimento tramite Registro elettronico/diario.

### **Quadri orari settimanali e organizzazione della DDI come strumento unico**

Nel caso sia necessario attuare l’attività didattica interamente in modalità a distanza, ad esempio in caso di nuovo lockdown o di misure di contenimento della diffusione del SARS-CoV-2 che interessano per intero uno o più gruppi classe, la programmazione delle attività in modalità sincrona segue un quadro orario settimanale delle lezioni che viene stabilito con determina del Dirigente scolastico e che riadatta l’orario previsto per le lezioni in presenza. A ciascuna classe è assegnato un monte ore settimanale di 15 ore per le scuole del primo ciclo, 10 solo per la prima classe della primaria.

Ciascun insegnante completerà poi autonomamente, in modo organizzato e coordinato con i colleghi del Consiglio di classe, il proprio monte ore disciplinare attraverso proposte di attività in modalità asincrona.

### **Modalità di svolgimento delle attività sincrone nella scuola primaria e secondaria di primo grado**

Nel caso di video lezioni rivolte all'intero gruppo classe e/o programmate nell’ambito dell’orario settimanale, l’insegnante avvierà direttamente la videolezione utilizzando Google Meet all’interno di *Google Classroom*, in modo da rendere più semplice e veloce l’accesso al meeting delle alunne e degli alunni.

Nel caso di video lezioni individuali o per piccoli gruppi, o altre attività didattiche in videoconferenza (incontri con esperti, etc.), l’insegnante invierà l’invito al meeting su *Google Meet* creando un nuovo evento sul proprio *Google Calendar*, specificando che si tratta di una videoconferenza con *Google Meet* e invitando a partecipare le alunne, gli alunni e gli altri soggetti interessati tramite il loro indirizzo email individuale fornito dalla scuola.

All’inizio dell’attività sincrona, l’insegnante avrà cura di rilevare sul registro elettronico la presenza delle alunne e degli alunni e le eventuali assenze (spuntando la voce “presente a distanza”). L’assenza alle video lezioni programmate da orario settimanale deve essere giustificata alla stregua delle assenze dalle lezioni in presenza.

Durante lo svolgimento delle videolezioni alle alunne e agli alunni è richiesto il rispetto delle seguenti regole:

- accedere al meeting con puntualità, secondo quanto stabilito dall’orario settimanale delle videolezioni o dall’insegnante. Il link di accesso al meeting è strettamente riservato, pertanto è fatto divieto a ciascuno di condividerlo con soggetti esterni alla classe o all’Istituto;
- accedere al meeting sempre con microfono disattivato. L’attivazione del microfono è richiesta dall’insegnante o consentita dall’insegnante su richiesta dell’alunna e dell’alunno;
- in caso di ingresso in ritardo, non interrompere l’attività in corso;
- partecipare ordinatamente al meeting. Le richieste di parola sono rivolte all’insegnante sulla chat;
- partecipare al meeting con la videocamera attivata che inquadra la studentessa o lo studente

stesso in primo piano, in un ambiente adatto all'apprendimento e possibilmente privo di rumori di fondo, con un abbigliamento adeguato e provvisti del materiale necessario per lo svolgimento dell'attività;

- la partecipazione al meeting con la videocamera disattivata è consentita solo in casi particolari e su richiesta motivata della studentessa o dello studente all'insegnante prima dell'inizio della sessione. Dopo un primo richiamo, l'insegnante attribuisce una nota disciplinare alle alunne e agli alunni con la videocamera disattivata senza permesso.
- è vietato l'utilizzo della chat tra gli studenti senza autorizzazione del docente.

### **Modalità di svolgimento delle attività asincrone nella scuola primaria e secondaria di primo grado**

Gli insegnanti progettano e realizzano in autonomia, ma coordinandosi con i colleghi del Consiglio di classe, le attività didattiche in modalità asincrona anche su base plurisettimanale utilizzando Google Classroom come piattaforma di riferimento per gestire gli apprendimenti a distanza all'interno del gruppo classe o per piccoli gruppi.

Gli insegnanti progettano e realizzano le attività asincrone in maniera integrata e sinergica rispetto alle altre modalità didattiche a distanza e in presenza sulla base degli obiettivi di apprendimento individuati nella programmazione disciplinare, ponendo particolare attenzione all'aspetto relazionale del dialogo educativo, alla sua continuità, alla condivisione degli obiettivi con le alunne e gli alunni, alla personalizzazione dei percorsi di apprendimento e alla costruzione di significati.

### **Scuola dell'infanzia**

Sarà garantito il contatto visivo tra l'insegnante e il gruppo classe anche nella scuola dell'infanzia, con almeno due incontri settimanali. L'aspetto più importante nella scuola dell'infanzia sarà mantenere il contatto con i bambini e con le famiglie. Le attività, oltre ad essere accuratamente progettate in relazione ai materiali, agli spazi domestici e al progetto pedagogico, saranno calendarizzate evitando improvvisazioni ed estemporaneità nelle proposte, in modo da favorire il coinvolgimento attivo dei bambini anche tramite la collaborazione delle famiglie. Tenuto conto dell'età degli alunni, saranno proposte piccole esperienze, brevi filmati o file audio. E' inoltre attiva un'apposita sezione del sito della scuola dedicata ad attività ed esperienze per i bambini della scuola dell'infanzia.

### **Aspetti disciplinari relativi all'utilizzo degli strumenti digitali**

Gli account personali sul Registro elettronico e sulla Google Suite for Education sono degli account di lavoro o di studio, pertanto è severamente proibito l'utilizzo delle loro applicazioni per motivi che esulano le attività didattiche, la comunicazione istituzionale della Scuola o la corretta e cordiale comunicazione personale o di gruppo tra insegnanti, alunne e alunni, nel rispetto di ciascun membro della comunità scolastica, della sua privacy e del ruolo svolto.

In particolare, è assolutamente vietato diffondere immagini o registrazioni relative alle persone che partecipano alle videolezioni, disturbare lo svolgimento delle stesse, utilizzare gli strumenti digitali per produrre e/o diffondere contenuti osceni o offensivi.

Il mancato rispetto di quanto stabilito nel presente Regolamento da parte delle alunne e degli alunni può portare all'attribuzione di note disciplinari, alla convocazione a colloquio e, nei casi più gravi o ripetute violazioni del regolamento, alle sanzioni disciplinari previste dal Regolamento di disciplina.

### **Percorsi di apprendimento in caso di isolamento**

Nel caso in cui le misure di prevenzione e di contenimento della diffusione del SARS- CoV-2 e della malattia COVID-19, indicate dal Dipartimento di prevenzione territoriale, prevedano l'allontanamento dalle lezioni in presenza di una o più classi il Dirigente scolastico, per le classi individuate e per tutta la durata degli effetti del provvedimento, garantirà le attività didattiche a distanza in modalità sincrona sulla base di un orario settimanale appositamente elaborato ed integrato dalle attività asincrone predisposte dai docenti. Nel caso in cui le misure di prevenzione e contenimento riguardassero singoli alunni o piccoli gruppi all'interno della classe, le attività didattiche potranno essere rimodulate, rispetto alle sopravvenute esigenze. In particolare, per non depotenziare il rendimento didattico dell'intera classe, dato il prevedibile susseguirsi dei casi, l'accompagnamento da parte dei docenti avverrà in modalità asincrona attraverso indicazioni individualizzate.

### **Percorsi di apprendimento per alunni con gravi patologie o immunodepressi**

Nel caso in cui le misure di prevenzione e di contenimento della diffusione del SARS- CoV-2 e della malattia COVID-19 riguardino singoli alunni con gravi patologie o immunodepressi, il Consiglio di classe/team attiverà dei percorsi didattici in modalità integrata ovvero esclusiva secondo le specifiche esigenze dello studente.

Ove consentito dalle norme vigenti, sarà possibile allo studente di beneficiare di percorsi di istruzione domiciliare nel rispetto delle linee di indirizzo nazionali di cui al decreto del Ministro dell'Istruzione 6 giugno 2019, n. 461.

Nel caso in cui la situazione dello studente sia associata ad una condizione documentata che comporti implicazioni emotive o socio-culturali tali da dover privilegiare la presenza a scuola, sentiti i PLS/MMG e il DdP e d'intesa con la famiglia, sarà consentito adottare ogni opportuna forma organizzativa per garantire, anche periodicamente, lo svolgimento di attività didattiche in presenza.

### **Criteri di valutazione degli apprendimenti**

L'insegnante riporta sul Registro elettronico gli esiti delle verifiche degli apprendimenti svolte nell'ambito della DDI con le stesse modalità delle verifiche svolte in presenza. Nelle note che accompagnano l'esito della valutazione, l'insegnante indica con chiarezza i nuclei tematici oggetto di verifica e le modalità di verifica.

La valutazione è condotta utilizzando i criteri deliberati nel PTOF, sulla base dell'acquisizione delle conoscenze e delle abilità individuate come obiettivi specifici di apprendimento, nonché dello sviluppo delle competenze personali e disciplinari, e tenendo conto delle eventuali difficoltà oggettive e personali, e del grado di maturazione personale raggiunto.

La valutazione degli apprendimenti realizzati con la DDI dalle alunne e dagli alunni con bisogni educativi speciali è condotta sulla base dei criteri e degli strumenti definiti e concordati nei Piani didattici personalizzati e nei Piani educativi individualizzati.

### **Supporto alle famiglie prive di strumenti digitali**

Al fine di offrire un supporto alle famiglie prive di strumenti digitali è istituito un servizio di comodato d'uso gratuito di personal computer e altri dispositivi digitali, nonché di servizi di supporto alla connettività, per favorire la partecipazione delle alunne e degli alunni alle attività didattiche a distanza.

### **Aspetti riguardanti la privacy**

Le alunne, gli alunni e chi ne esercita la responsabilità genitoriale

- prendono visione dell'Informativa sulla privacy dell'Istituto ai sensi dell'art. 13 del Regolamento UE 2016/679 (GDPR);
- sottoscrivono il Regolamento d'uso della Piattaforma GSuite per l'IC Lodi I
- sottoscrivono il Patto educativo di corresponsabilità integrato Covid che comprende impegni specifici per prevenire e contrastare eventuali fenomeni di bullismo e cyberbullismo, e impegni riguardanti la DDI.